Душевое ограждение трехсегментное квадратное

монтажная инструкция и руководство по эксплуатации

gutewetter®
SENSE THE SUN AND WATER

Внимание! Инструкция по монтажу предназначена для квалифицированных работников.

Внимание! Перед началом работ по установке изделия, необходимо осмотреть все детали на наличие повреждений, которые могут быть вызваны транспортировкой. После установки деталей претензии не принимаются.

Внимание! Крепление к стене происходит посредством дюбелей. Если дюбели из комплекта поставки не соответствуют типу стен, то они приобретаются отдельно. Необходимые дюбеля доступны в строительных магазинах.

Внимание! При работе со стеклом требуется защитить все углы стекла и положить на пол картон. Ни в коем случае не ставьте стекло незащищенным торцом на кафель или любые другие твердые поверхности, это может привести к его разрушению.

ЛЕВАЯ

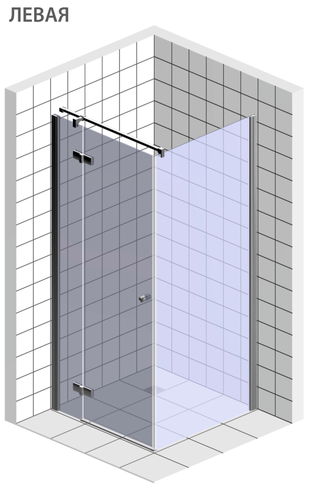

ПРАВАЯ

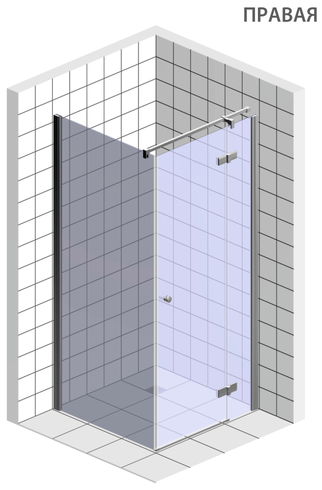

Инструкция по эксплуатации

Поздравляем вас с приобретением нашего фирменного продукта. Вы сделали хороший выбор: приобрели продукт из высококачественных, благородных и долговечных материалов.
Чтобы сохранить качество и красоту изделия, мы рекомендуем придерживаться данной инструкции.

Герметичность ограждения

Очень важно понимать, что ни одно душевое ограждение не обеспечивает 100-процентную герметичность (эффекта аквариума), оно выполняет функцию защиты от брызг. Однако количество воды, которое может попасть наружу, всегда минимально.
Причинами протечки воды могут быть некачественный монтаж или планировка коммуникаций.
Факторы, влияющие на снижение герметичности:

- несоблюдение инструкции по монтажу;
- неровности и уклон стен;
- установка компонентов изделия без использования уровня.

Уход за душевым ограждением

Регулярный уход за стеклянными элементами кабины позволит вам предотвратить образование известковых отложений, и стекло сохранит прозрачность и блеск. Используйте для ухода за стеклянными элементами специальные моющие средства, не имеющие в своем составе агрессивных компонентов, кислот и щелочей. При уходе за стеклами рекомендуется использовать только мягкое полотенце и салфетки из микро-фибры. Избегайте абразивных средств.

Расходные материалы

Несмотря на то, что в наших изделиях использованы только высококачественные материалы, некоторые детали, в частности, водоотводные уплотнители, двигающиеся элементы и т. п., подвержены процессам старения и со временем подлежат замене. Эти детали считаются расходными материалами. Их замена не входит в перечень работ по гарантийному обслуживанию, но их можно приобрести у производителя душевой кабины.

тел.:+7 (495) 646-26-26
www.gutewetter.ru

перечень комплектующих и инструментов

ПЕТЛИ CH35-0
2 шт.

РУЧКА
СОГЛАСНО КОМПЛЕКТАЦИИ
1 шт.

PR-12-002
2 шт

PR-12-004
2 шт

ЛЕВАЯ или ПРАВАЯ
PL-10-SLK9
1 шт

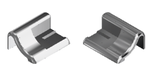

ЛЕВАЯ или ПРАВАЯ
PL-10-SLK5
1 шт

СТАБИЛИЗАТОР STB-Q
1 шт.

M90
2 шт

UP600
1 шт

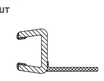

UP605
1 шт

DIN 7982 3.9x45
6 шт.

Дюбель 6x37
6 шт.

PR-10-SLK
1 шт

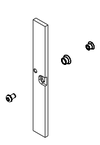

PR-12-003+
комплект крепежа
4 шт

схема сборки

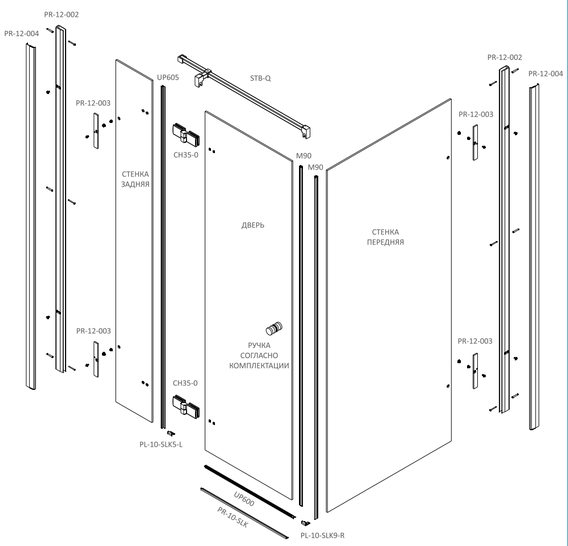

Шаг 1 разметка линии монтажа стекол

Внимание!
Ремонтные работы должны быть закончены, в помещении не должно быть строительной пыли и мусора. Место крепления ограждения необходимо проверить уровнем, отклонение более 2-3 мм может не позволить произвести правильный монтаж, а также приведет к быстрому износу подвижных частей в связи с неправильной нагрузкой.

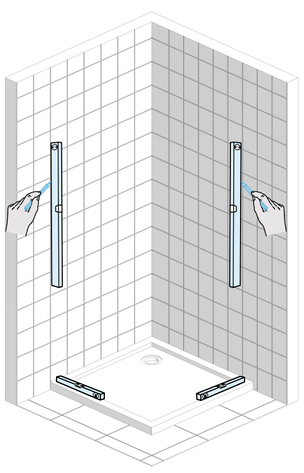

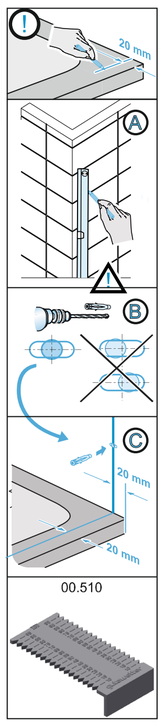

Описание действий

1. Прежде всего, произведите разметку монтажной линии карандашом. Приложите линейку из комплекта (00.510) к борту поддона и на отметке 20 мм нарисуйте линию.
2. Перенесите линию с поддона на вертикальные стены с помощью уровня или лазерного нивелира, параллельно с обеих сторон.

Шаг 2 сборка задней стенки

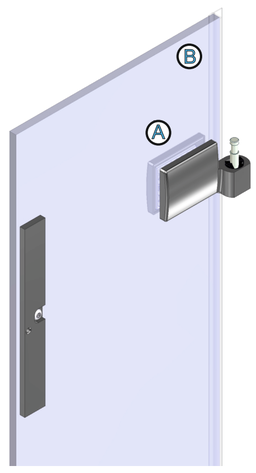

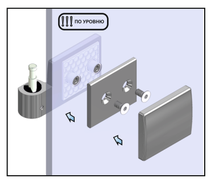

A

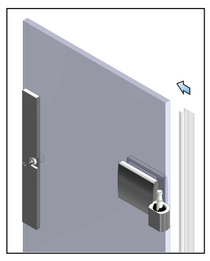

B

Описание действий

Осуществляйте сборку неподвижного сегмента в стороне от установочного места.

1. Определите внешнюю сторону стекла и смонтируйте части петлей с осью согласно схеме. На данном этапе используйте для монтажа петель, винты желтого цвета которые предназначены для стягивания стекла 8 мм. Внимание, в случае ошибки можно сорвать резьбу и испортить петлю. Ни в коем случае не затягивайте винты до упора и не одевайте декоративные крышки для последующей регулировки. A
2. Установите уплотнитель артикул UP605 на стекло. Внимание, уплотнитель должен быть на 2 мм короче снизу. Ни в коем случае не применяйте механических усилий, монтируйте уплотнитель только руками. При необходимости по всей длине уплотнителя на внутреннюю сторону нанесите капли силикона с шагом 10 см для фиксации. B

Шаг 3 сборка передней стенки

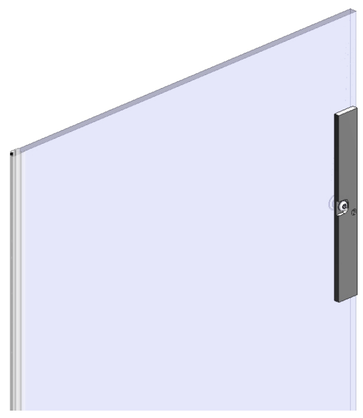

Описание действий

Осуществляйте сборку неподвижного сегмента в стороне от установочного места.

1. С торца стекла требуется установить магнитный уплотнитель артикул M90.
   Внимание, он должен быть на 2 мм короче снизу.
   Ни в коем случае не применяйте механических усилий, монтируйте уплотнитель только руками.
   При необходимости по всей длине уплотнителя на внутреннюю сторону нанесите капли силикона с шагом 10 см для фиксации.

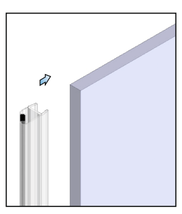

Шаг 4 сборка дверного полотна

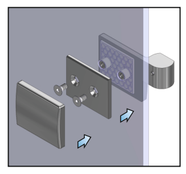

A

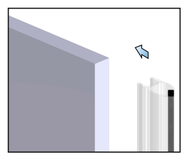

B

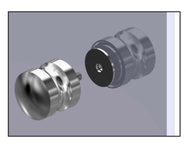

C

Описание действий

Осуществляйте сборку дверного полотна в стороне от установочного места.

1. Смонтируйте петли согласно схеме. A
   На данном этапе используйте для монтажа петель, винты белого цвета, которые предназначены для стягивания стекла 6 мм. Внимание, в случае ошибки дверь будет провисать, что приведет к быстрому износу подвижных частей в связи с неправильной нагрузкой.
   Ни в коем случае не затягивайте винты до упора и не одевайте декоративные крышки для последующей регулировки.
2. Смонтируйте ручку согласно схеме B
3. С обратного торца стекла требуется установить магнитный уплотнитель артикул M90.
   Ни в коем случае не применяйте механических усилий, монтируйте уплотнитель только руками. При необходимости по всей длине уплотнителя на внутреннюю сторону нанесите капли силикона с шагом 10 см для фиксации. C

Шаг 5 Крепление неподвижного сегмента к стене

Комплект стенного крепления неподвижного сегмента ограждения:
- Составной алюминиевый профиль для крепления неподвижного стекла к стене,
- Винт с потайной головкой арт. DIN 965 (M6x10),
- Саморез с полукруглой головкой нержавеющий DIN 7981 (4.2x45)

Инструкция по монтажу:
Убедитесь в наличии всех комплектующих и крепежей.

1. Определите низ стекла по нижнему торцевому уплотнителю и наклейке,

2. Определите внешнюю сторону стекла.

3. Установите стекло в сборе со стенным профилем на линию монтажа неподвижного сегмента ограждения. Выставите отступ от внешнего края поддона до внешнего края стекла.

ПРИМЕЧАНИЕ: Отступ от края по стандартам производителя производится минимум 20мм. При изготовлении индивидуального изделия на заказ отступ от края указан на чертеже, который поставляется в комплекте.

4. Выровняйте стекло по уровню как показано на схеме и начертите полосу для отметки положение профиля.

5. Демонтируйте стекло из профиля PR-12-002. Приложите профиль PR-12-002 к стене, выровняйте по уровню и отмеченной полосе. Отметьте место для сверления. При необходимости вы можете сделать дополнительные отверстия в профиле (например, если отверстие попало на стык плитки).

6. Просверлите отверстия и смонтируйте дюбеля.

ПРИМЕЧАНИЕ: Если дюбели из комплекта поставки не соответствуют типу стен, то они приобретаются отдельно. Необходимые дюбели доступны в магазинах.

7. Нанесите тонкий слой силикона на профиль PR-12-002 с тыльной стороны и приложите его к стене по метке и уровню. Закрепите профиль нержавеющими саморезами из комплекта.

8. Установите стекло в сборе с профилем PR-12-003 в стенный профиль PR-12-002, закрепите его двумя потайными винтами DIN965 (M6x10) из комплекта.

9. Окончательная фиксация неподвижного стекла винтами производится после регулировки всей конструкции со всеми уплотнителями и магнитами.

10. Декоративный профиль PR-12-004 устанавливается после всей регулировки и монтажа изделия.
ВНИМАНИЕ!!! ПРОФИЛЬ PR-12-004 МОНТИРУЕТСЯ РУКАМИ ПО СХЕМЕ И НЕ НАСИЛЬСТВЕННЫМ СПОСОБОМ, СМ. СХЕМУ.

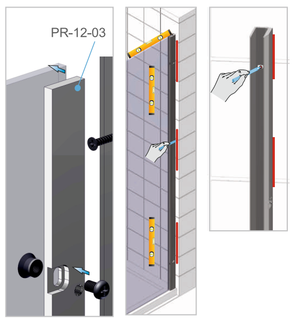

* Поставляется в сборе

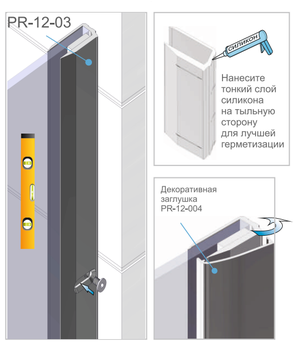

Шаг 6 монтаж стабилизатора

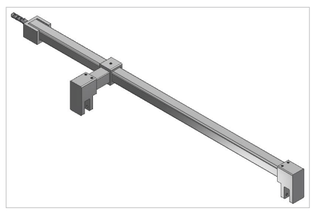

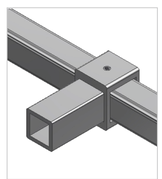

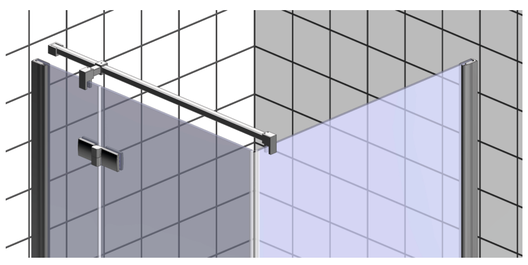

Описание действий

1. Стабилизатор стена-стекло, арт. STB-Q предназначен для фиксации стенок, а также для регулировки схождения магнитного уплотнителя и погашения плоскостных отклонений закаленного стекла. Для монтажа используйте саморез и дюбель из комплекта.

Инструкция по монтажу:

1. Ослабив стопорные винты, приложите комплект стабилизатора к стеклам. Отметьте место для дальнейшего сверления.
2. Просверлив отверстие и смонтировав дюбель, прикрутите стенную часть стабилизатора.
3. Зафиксируйте стекла с помощью стабилизатора, используя шестигранный ключ из комплекта.

Шаг 7 монтаж двери и регулировка

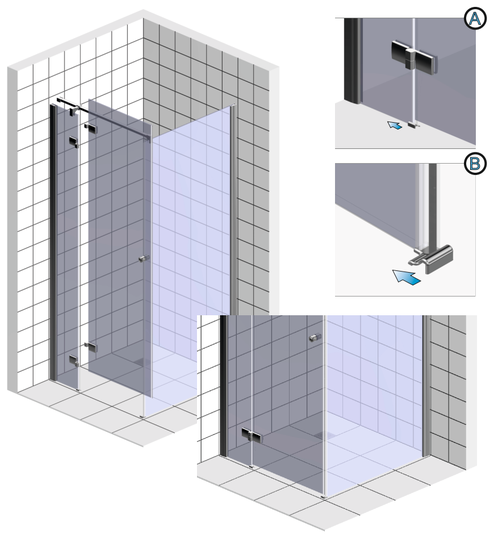

A

B

Описание действий

1. Перед установкой двери установите детали PL-10-SLK9 и PL-10-SLK5 согласно схеме A B
2. Навесьте дверь и зафиксируйте петли, выдерживая уровень и горизонт деталей по верхней кромке.
3. Отрегулируйте стенные петли эксцентриковыми шайбами до плотного смыкания магнита, по необходимости допускается ручная подгонка зазора магнита. Отрегулируйте стабилизатор и окончательно сильно зафиксируйте винты для предотвращения расшатывания изделия в процессе эксплуатации.
4. По окончании регулировки всех узлов зафиксируйте все винты шестигранниками как можно крепче, так, чтобы петли не расшатывались и установите все заглушки.

Шаг 9 монтаж и подрезка профиля

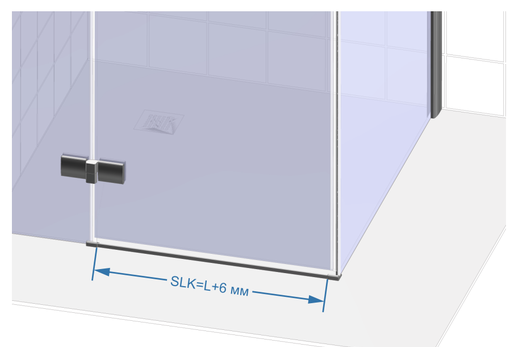

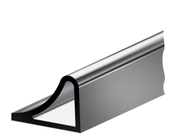

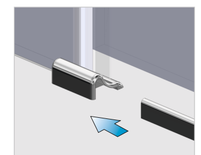

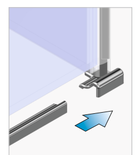

Инструкция по монтажу водоотводного профиля PR-10-SLK

Монтаж профиля PR-10-SLK производится после окончательной регулировки изделия на чистую, обезжиренную поверхность. Пластиковые направляющие должны быть приклеены на силиком.

1. Подрежьте профиль под размер ограждения. Для обеспечения возможности регулировки профиль PR-10-SLK может поставляться в комплекте размером больше номинального. Чтобы вычислить необходимый размер используйте формулу:
   а) Измерьте расстояние между пластиковыми направляющими как показано на схеме.
   б) К полученному значению прибавьте 6 мм. Это и будет необходимый размер профиля PR-10-SLK.
2. Нанесите на тыльную сторону профиля PR-10-SLK тонкий слой силикона и приклейте его, вставив в пластиковые направляющие детали, предварительно обезжирив и высушив поверхность, к которой будет приклеиваться профиль.
3. Удалите излишки силикона после приклейки водоотводного профиля специальным инструментом.

Шаг 10 подрезка уплотнителя

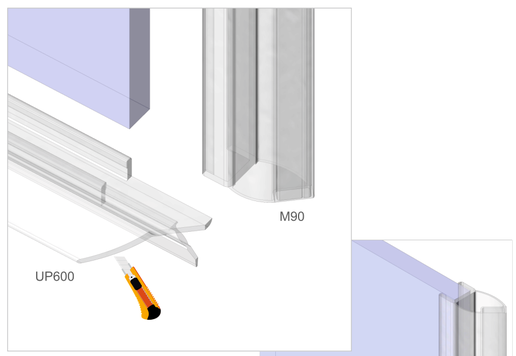

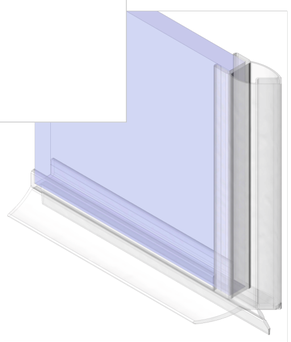

Инструкция по подрезке уплотнителей

Подрезка уплотнителя UP600 производится после окончательной регулировки изделия. Используйте специальный инструмент для правильной подрезки уплотнителя. Качество подрезки уплотнителя напрямую влияет на герметичность ограждения, а также на общий эстетический вид ограждения, поэтому настоятельно рекомендуется доверить эту процедуру профессионалам.

Шаг 11

Душевое ограждение необходимо загерметизировать антибактериальным силиконом с внутренней и наружной стороны по всему периметру

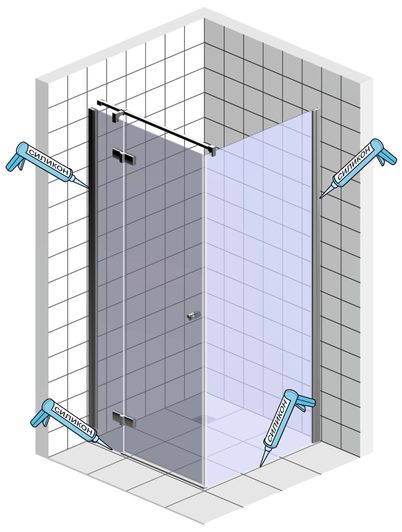

Внимание!
Силикон наносить на очищенную, обезжиренную и высушенную поверхность. Ширина шва должна быть вдвое больше его глубины. Затирку поверхности необходимо проводить до образования пленки. Дать высохнуть 24 часа.